

**UCHWAŁA NR XXIX/229/2020
RADY GMINY ZARSZYN**

z dnia 30 grudnia 2020 r.

w sprawie wyznaczenia aglomeracji Zarszyn

Na podstawie art. 18 ust. 2 pkt 15 ustawy z dnia 8 marca 1990 r. o samorządzie gminnym (t.j. Dz. U. z 2020 r. poz. 713 z późn. zm.), § 3 Rozporządzenia Ministra Gospodarki Morskiej i Żeglugi Śródlądowej z dnia 27 lipca 2018 r. w sprawie sposobu wyznaczania obszarów i granic aglomeracji (Dz. U. poz. 1586) oraz na podstawie art. 87 ust. 1 i ust. 4 w związku z art. 565 ust. 2 ustawy z dnia 20 lipca 2017 r. Prawo wodne (t.j. Dz. U. z 2020 r. poz. 310 z późn. zm.) po dokonany uzgodnieniu z Regionalnym Dyrektorem Ochrony Środowiska oraz z Dyrektorem Zarządu Zlewni w Krośnie

**Rada Gminy Zarszyn
uchwała co następuje:**

§ 1. 1. Wyznacza się aglomerację Zarszyn o równoważnej liczbie mieszkańców 9229 z oczyszczalnią ścieków w miejscowości Zarszyn w Gminie Zarszyn.

2. W skład aglomeracji wchodzi miejscowości: Bażanówka, Długie, Jaćmierz, Nowosielce, Odrzechowa, Pastwiska, Pielnia, Posada Jaćmierska, Posada Zarszyńska, Zarszyn.

§ 2. Część opisowa aglomeracji stanowi załącznik nr 1 do niniejszej Uchwały.

§ 3. Obszar i granice aglomeracji, oznaczone są na mapie stanowiącej załącznik nr 2 do niniejszej Uchwały.

§ 4. Uzgodnienia zawarte z Regionalnym Dyrektorem Ochrony Środowiska oraz z Dyrektorem Zarządu Zlewni w Krośnie stanowią odpowiednio załączniki nr 3 i 4 do niniejszej Uchwały.

§ 5. Traci moc Uchwała Nr LVIII/1094/14 Sejmiku Województwa Podkarpackiego z dnia 27 października 2014 r. sprawie wyznaczenia aglomeracji Zarszyn zmieniona Uchwałą Nr XIV/99/2019 Rady Gminy Zarszyn z dnia 30 października 2019 r. w sprawie zmiany aglomeracji Zarszyn.

§ 5. Wykonanie Uchwały powierza się Wójtowi Gminy Zarszyn.

§ 6. Uchwała wchodzi w życie po upływie 14 (czternastu) dni od ogłoszenia w Dzienniku Urzędowym Województwa Podkarpackiego.

Przewodniczący Rady Gminy

mgr Janusz Konieczny

CZEŚĆ OPISOWA AGLOMERACJI ZARSZYN

1. Podstawa wyznaczenia obszaru i granic aglomeracji.

• Studium uwarunkowań i kierunków zagospodarowania przestrzennego Gminy Zarszyn, uchwała Rady Gminy Zarszyn Nr IV/27/2002 z dnia 30.12.200 r. zmienionej uchwałą Rady gminy Nr VIII/40/2011 z dnia 08.06.2011 r. i uchwałą Nr LVI/384/2018 z dnia 31.08.2018 r. i uchwałą Nr XIII/89/2019 Rady Gminy Zarszyn z dnia 26.09.2019 r.

• Strategia Rozwoju Gminy Zarszyn do roku 2025 – uchwała Rady Gminy Zarszyn Nr XVII/134/2016 z dnia 27.01.2016 r.

2. Informacja o sieci kanalizacyjnej.

a) Długość i rodzaj **istniejącej** sieci kanalizacyjnej.

Na terenie Aglomeracji Zarszyn funkcjonuje sieć kanalizacji sanitarnej:

- grawitacyjnej o dł. 124,00 km

- tłocznej o dł. 44,5 km

RAZEM 168,5 km

b) Długość i rodzaj **planowanej** do budowy sieci kanalizacyjnej.

Na terenach objętych aglomeracją nie planuje się budowy sieci kanalizacyjnej.

3. Informacja o liczbie mieszkańców w aglomeracji.

a) Liczba stałych mieszkańców aglomeracji.*

9 220

b) Liczba stałych mieszkańców aglomeracji korzystających z istniejącej sieci kanalizacyjnej.

9056

c) Liczba stałych mieszkańców aglomeracji korzystających z systemów indywidualnych- zbiorników bezodpływowych.

164

d) Liczba osób czasowo przebywających w aglomeracji.*

9

**(liczba zarejestrowanych miejsc noclegowych w aglomeracji).*

e) Liczba osób czasowo przebywających w aglomeracji korzystających z sieci kanalizacyjnej.

9

f) Liczba osób czasowo przebywających w aglomeracji planowanych do podłączenia do nowo wybudowanej sieci kanalizacyjnej. (W przypadku podłączenia do istniejących sieci należy taką informację wskazać).

0

4. Obliczenie wskaźnika koncentracji.*

Nie dotyczy

5. Informacja o przemyśle występującym w aglomeracji.

a) Liczba RLM przemysłu w aglomeracji.

0

b) Liczba RLM przemysłu obsługiwana przez istniejącą sieć kanalizacyjną.

0

c) Liczba RLM przemysłu planowana do podłączenia do nowo wybudowanej sieci kanalizacyjnej wraz ze wskazaniem nazw zakładów przemysłowych planowanych do podłączenia do sieci kanalizacyjnej.

0

6. Informacja o oczyszczalniach ścieków w aglomeracji.

a) Informacja o istniejących oczyszczalniach ścieków.

Na terenie aglomeracji funkcjonuje jedna komunalna oczyszczalnia ścieków w Zarszynie obsługująca wszystkie miejscowości na terenie gminy.

- Nazwa oczyszczalni ścieków: Oczyszczalnia ścieków w Zarszynie.

- Lokalizacja oczyszczalni ścieków (adres): Zarszyn, ul. Cicha 21 38-530 Zarszyn, dz. nr 45/2

- Dane kontaktowe (telefon, e-mail, fax): tel.: (13) 46 71 022

- Pozwolenie wodno-prawne na odprowadzanie ścieków z oczyszczalni do środowiska (data, znak, oznaczenie organu, termin ważności decyzji): Decyzja: OS.6341.71.2015 z dnia 12.12.2015 r. wydana przez Starostę Sanockiego ; decyzja ważna do 15 grudnia 2025 roku.

- Odbiornik ścieków oczyszczonych zgodnie z pozwoleniem wodnoprawnym: potok Pielnica

b) Informacja o planowanych do budowy oczyszczalniach ścieków.

Na terenie aglomeracji Zarszyn jest planowana modernizacja istniejącej oczyszczalni ścieków w zakresie przeróbki osadu.

c) Czy sieć kanalizacyjna zakończona jest końcowym punktem zrzutu. W przypadku odpowiedzi twierdzącej należy wskazać do której aglomeracji ścieki te będą odprowadzane, wraz z określeniem obciążenia tej oczyszczalni ścieków

Nie

7. System gospodarki ściekowej w aglomeracji.

a) Średnia dobowo ilość ścieków komunalnych powstających na terenie aglomeracji oraz skład jakościowy tych ścieków.

Ilość ścieków komunalnych powstających na terenie aglomeracji: średnio 1020 m³/d.

Oznaczany parametr zanieczyszczeń	BZT5 [mgO ₂ /l]	ChZT[mgO ₂ /l]	Azot ogólny mg/l	Fosfor ogólny mg/l	Zawiesina ogólna mg/l
Średnie roczne wartości wskaźników w ściekach oczyszczonych	5	43	16	2	8

Ilość ładunków zanieczyszczeń dopływających do oczyszczalni (ścieki surowe) mg/l

Oznaczany parametr zanieczyszczeń	BZT5 mg/l	ChZT mg/l	Azot ogólny mg/l	Fosfor ogólny mg/l	Zawiesina ogólna mg/l
roczne wartości wskaźników w ściekach surowych	253	636	45,99	7,04	264

b) Przepustowość istniejącej oczyszczalni ścieków w m³/d.

1200 m³/d

c) Wydajność istniejącej oczyszczalni ścieków wyrażona w RLM (*wydajność oczyszczalni nie może być mniejsza od ładunku generowanego na obszarze aglomeracji – RLM rzeczywistej w aglomeracji*).

Projektowa wydajność oczyszczalni ścieków [RLM]: 9 230

d) Ilość i skład jakościowy ścieków przemysłowych odprowadzanych przez zakłady do systemu kanalizacji zbiorczej.

Do kanalizacji w Aglomeracji Zarszyn nie są odprowadzane ścieki przemysłowe.

e) Ilość ścieków powstających na terenie aglomeracji nieobjętych systemem kanalizacji zbiorczej, gdzie zastosowano systemy indywidualne albo planuje się zastosowanie systemów indywidualnych lub innych rozwiązań zapewniających taki sam poziom ochrony środowiska jak w przypadku systemów kanalizacji zbiorczej (zbiorniki bezodpływowe, przydomowe oczyszczalnie ścieków).
około 6 000 m³/rok

f) Rodzaj istniejącej oczyszczalni ścieków (rodzaj oczyszczalni należy również wskazać w przypadku planowanej do budowy oczyszczalni ścieków).*

Typ oczyszczalni: B - oczyszczalnia biologiczna spełniająca standardy odprowadzanych ścieków

8. Uzasadnienie określonej RLM aglomeracji.

Wyszczególnienie*	Wartość RLM
RLM stałych mieszkańców aglomeracji (Mk)	9220
RLM osób czasowo przebywających w aglomeracji (czas)	9
RLM przemysłu (prz)	0
Suma	9229

$$*RLM = RLM (Mk) + RLM(prz) + RLM(czas)$$

gdzie:

RLM – równoważna liczba mieszkańców aglomeracji.

RLM (Mk) – RLM, tj. równoważna liczba mieszkańców obejmująca ładunek generowany przez stałych mieszkańców aglomeracji oraz osoby czasowo zameldowane; przyjmuje się 1 Mk = 1RLM.

9. Informacja o strefach ochronnych ujęć wody, zawierająca oznaczenie aktów prawa miejscowego lub o decyzjach ustanawiających te strefy oraz zakazy, nakazy i ograniczenia obowiązujące na tych terenach.

Decyzją Wojewody Podkarpackiego znak; OS-III-2-6814/5/00 z dnia 31.07.2000 r.)

tereny miejscowości Odrzechowa i Pastwiska położone były w bezpośredniej strefie ujęcia wody z rzeki Wisłok dla miasta Krosna.

Na podstawie Ustawy z dnia 5 stycznia 2011 r o zmianie Ustawy Prawo Wodne oraz niektórych innych ustaw (Dz.U.2011.32.159) art. 21 ust.1 ustanowiona strefa jednak wygasła.

10. Informacja o obszarach ochronnych zbiorników wód śródlądowych zawierająca oznaczenie aktów prawa miejscowego ustanawiających te obszary oraz zakazy, nakazy i ograniczenia obowiązujące na tych obszarach.

Na terenie aglomeracji nie występują tego rodzaju zbiorniki.

11. Informacja o formach ochrony przyrody, o których mowa w art. 6 ustawy z dnia 16 kwietnia 2004 r. o ochronie przyrody, zawierająca nazwę formy ochrony przyrody oraz tytuł i miejsce ogłoszenia aktu prawnego tworzącego, ustanawiającego albo wyznaczającego formę ochrony przyrody, oraz informacja o obszarach mających znaczenie dla Wspólnoty znajdujących się na liście, o której mowa w art. 27 ust. 1 tej ustawy.

- Na terenie aglomeracji w części południowej występuje Obszar Chronionego Krajobrazu

Beskidu Niskiego – Uchwała NR XLVIII/997/14 Sejmiku Województwa Podkarpackiego z dnia 23 czerwca 2014 r. w sprawie Obszaru Chronionego Krajobrazu Beskidu Niskiego .

Znajdują się też obszary Natura 2000:

- Jaćmierz – obszar łąk kośnych - Data wyznaczenia: 2011-03-01 Kod obszaru: PLH180032

Rodzaj ochrony: Dyrektywa siedliskowa. Powierzchnia [ha]: 174,4500.

- Kościół w Nowosielcach – ochrona nietoperzy, Data wyznaczenia: 2011-03-01,

Kod obszaru: PLH180035, Rodzaj ochrony: Dyrektywa siedliskowa, Powierzchnia [ha]: 0,2800

Powyższe obszary Natura 2000 zostały utworzone na podstawie Decyzji Komisji Europejskiej z dnia 10 stycznia 2011 r. w sprawie przyjęcia na mocy dyrektywy Rady 92/43/EWG czwartego zaktualizowanego wykazu terenów mających znaczenie dla Wspólnoty składających się na kontynentalny region biogeograficzny (notyfikowana jako dokument nr C(2010) 9669)(2011/64/UE) Dziennik Urzędowy Unii Europejskiej L 33 str. 146, 2011-02-08.-

Na terenie aglomeracji znajdują się następujące pomniki przyrody:

- w Posadzie Zarszyńskiej:

1. dąb szypułkowy dz. Nr 605 - Dz. Urz.WRN w Rzeszowie z 1963, Nr 8, poz. 81; Dz.Urz.Woj. Krośn. Z 1984 r. Nr 4, poz.15. - **PL.ZIPOP.1393.PP.1817082.1486**

2 dąb szypułkowy 3 szt. Dz. Nr - Dz. Urz.WRN w Rzeszowie z 1961, Nr 13, poz. 64; Dz.Urz.Woj. Krośn. Z 1984 r. Nr 4, poz.15 - **PL.ZIPOP.1393.PP.1817082.1497**

3. modrzew europejski dz. Nr 610/1- Dz. Urz.WRN w Rzeszowie z 1961, Nr 13, poz. 64; Dz.Urz.Woj. Krośn. Z 1984 r. Nr 4, poz.15 - **PL.ZIPOP.1393.PP.1817082.1541**

4. jesion wyniosły dz. Nr 610/1- Dz. Urz.WRN w Rzeszowie z 1961, Nr 13, poz. 64; Dz.Urz.Woj. Krośn. Z 1984 r. Nr 4, poz.15 - **PL.ZIPOP.1393.PP.1817082.1552**

5 dąb szypułkowy 26 szt. dz. Nr 600 - Dz. Urz.WRN w Rzeszowie z 1963, Nr 8, poz. 81; Dz.Urz.Woj. Krośn. Z 1984 r. Nr 4, poz.15. - **PL.ZIPOP.1393.PP.1817082.1563**

6. jesion wyniosły . dz. Nr 600 - Dz. Urz.WRN w Rzeszowie z 1963, Nr 8, poz. 81; Dz.Urz.Woj. Krośn. Z 1984 r. Nr 4, poz.15. - **PL.ZIPOP.1393.PP.1817082.1568**

-W Nowosielcach

7. jesion wyniosły 3 szt. dz. Nr 844/2 - Dz. Urz.WRN w Rzeszowie z 1961, Nr 13, poz. 64; Dz.Urz.Woj. Krośn. Z 1984 r. Nr 4, poz.15 - **PL.ZIPOP.1393.PP.1817082.1508**

8 dąb szypułkowy dz. Nr 580- Dz. Urz.WRN w Rzeszowie z 1961, Nr 13, poz. 64; Dz.Urz.Woj. Krośn. Z 1984 r. Nr 4, poz.15 - **PL.ZIPOP.1393.PP.1817082.1519**

- W Pielni

9. dąb szypułkowy 8 szt. dz. Nr 563/1 - Dz. Urz. Woj. Krośn. Z 1984 r, Nr 4, poz 15 - **PL.ZIPOP.1393.PP.1817082.1561**

-W Zarszynie

10. dąb szypułkowy dz. Nr 1100580- Dz. Urz.WRN w Rzeszowie z 1961, Nr 13, poz. 64; Dz.Urz.Woj. Krośn. Z 1984 r. Nr 4, poz.15. - **PL.ZIPOP.1393.PP.1817082.1530**

Granice wszystkich obszarowych form ochrony przyrody przedstawiono na mapie aglomeracji. Nie stwierdza się żadnego wzajemnego oddziaływania pomiędzy nimi

a zbieranymi, transportowanymi i odprowadzanymi oczyszczonymi ściekami.

12. Badanie spełnienia przez aglomerację warunków Dyrektywy ściekowej 91/271/EWG.

a) Warunek I (art. 3 Dyrektywy) procent skanalizowania w aglomeracji.*

Aglomeracja Zarszyn spełnia warunek I (art. 3 Dyrektywy) procent skanalizowania w aglomeracji.

% Mk obsługiwanych przez sieć kanalizacyjną = 98,12 %

b) Warunek II (art. 10 Dyrektywy) **wydajność oczyszczalni w aglomeracji** (wyrażona w RLM).*

Aglomeracja Zarszyn spełnia warunek II (art. 10 Dyrektywy) wydajności oczyszczalni w aglomeracji.

RLM aglomeracji 9229

Wydajność oczyszczalni 9230 RLM

c) Warunek III (art. 4 i art. 5 Dyrektywy) **standardy oczyszczania ścieków**.*

Aglomeracja Zarszyn spełnia warunek III (art. 4 i art. 5 Dyrektywy) standardów oczyszczania ścieków

Przewodniczący Rady Gminy

mgr Janusz Konieczny

CZEŚĆ GRAFICZNA AGLOMERACJI ZARSZYN

Naniesiono granice obszaru przewidzianego do objęcia zasięgiem kanalizacji zbiorczej i obszaru współtworzącego aglomerację, lokalizację istniejącej oczyszczalni ścieków, granice administracyjne gminy, granice form ochrony przyrody, o których mowa w art. 6 ustawy z dnia 16 kwietnia 2004 r.

o ochronie przyrody [8] lub obszarów mających znaczenie dla Wspólnoty znajdujących się na liście, o której mowa w art. 27 ust. 1 tej ustawy, zgodnie z informacjami z centralnego rejestru form ochrony przyrody. Oznaczono też skalę projektu aglomeracji w formie liczbowej i liniowej.



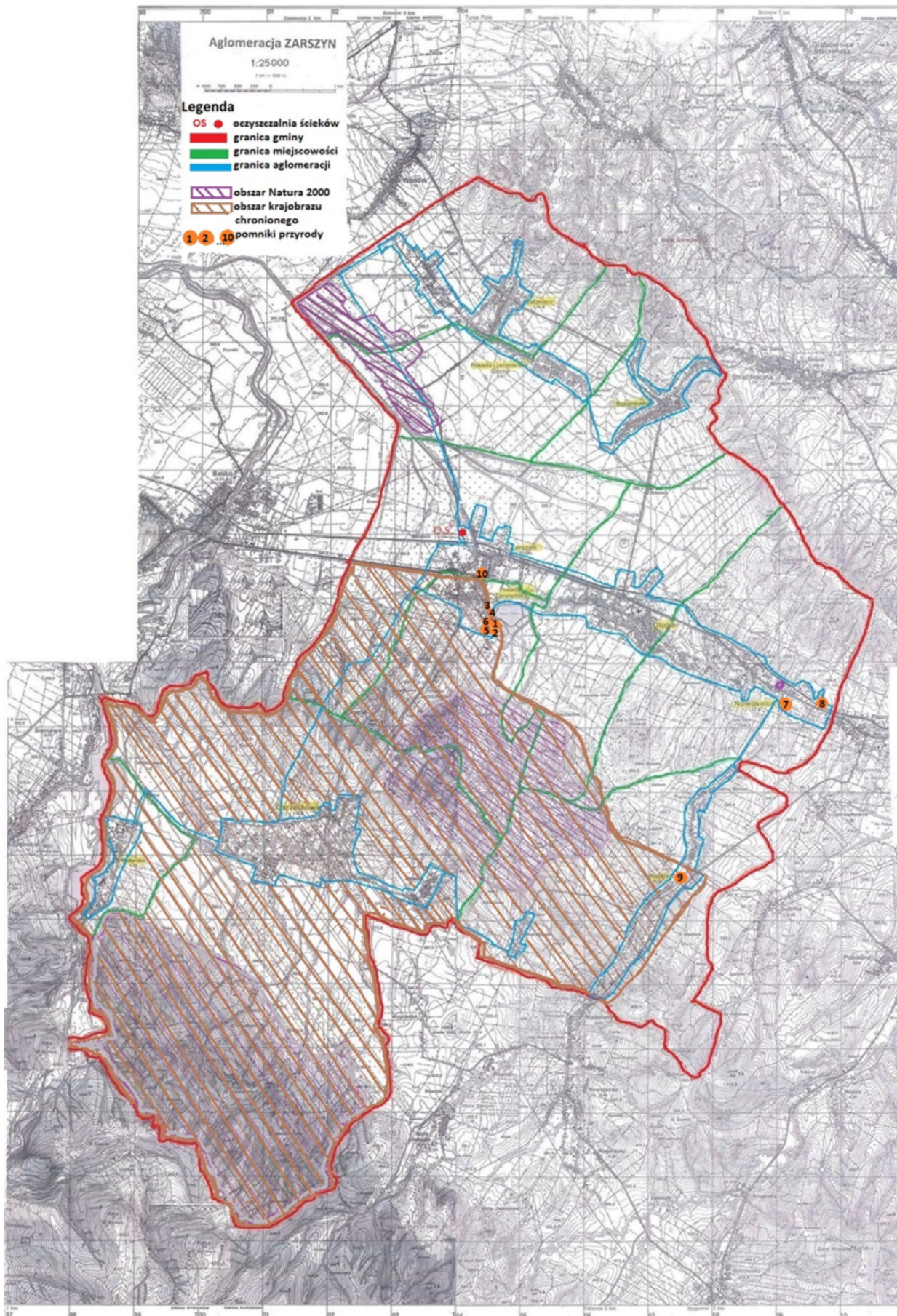

Przewodniczący Rady Gminy

mgr Janusz Konieczny



**REGIONALNY DYREKTOR
OCHRONY ŚRODOWISKA
W RZESZOWIE**

Al. Józefa Piłsudskiego 38, 35-001 Rzeszów

WSI.400.4.139.2020.KN.7

Załącznik Nr 3 do uchwały Nr XXIX/229/2020
Rady Gminy Zarszyn
z dnia 30 grudnia 2020 r.

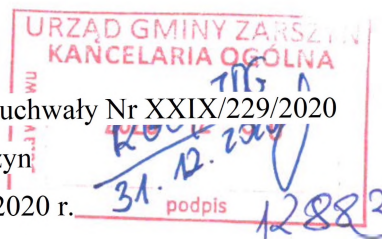

Rzeszów, dnia 30 grudnia 2020 r.

POSTANOWIENIE

Działając na podstawie art. 87 ust. 4 ustawy z dnia 20 lipca 2017 r. Prawo wodne (tekst jedn. Dz. U. z 2020 r. poz. 310, ze zm.), w związku z art. 106 ustawy z dnia 14 czerwca 1960 r. Kodeks postępowania administracyjnego (tekst jedn. Dz. U. z 2020 r. poz. 256, ze zm.),

postanawiam

uzgodnić projekt uchwały Rady Gminy Zarszyn w sprawie wyznaczenia aglomeracji Zarszyn.

Uzasadnienie

Wnioskiem z dnia 04 grudnia 2020 r., znak: IDG.0643.6.2020, Wójt Gminy Zarszyn wystąpił do Regionalnego Dyrektora Ochrony Środowiska w Rzeszowie o uzgodnienie projektu uchwały w sprawie wyznaczenia aglomeracji Zarszyn.

Pismem z dnia 18 grudnia 2020 r., znak: WSI.400.4.139.2020.RW.2, tut. Organ wezwał Wójta Gminy Zarszyn do uzupełnienia wniosku.

Odpowiedzi na wezwanie tut. Organu, Wójt Gminy Zarszyn udzielił w piśmie z dnia 21 grudnia 2020 r., znak: IDG.0643.7.2020.

W myśl art. 87 ust. 4 ustawy Prawo wodne, wyznaczenie aglomeracji następuje po uzgodnieniu przez wójta, burmistrza lub prezydenta miasta z Wodami Polskimi, a w zakresie obszarów objętych przynajmniej jedną formą ochrony przyrody, o której mowa w art. 6 ustawy z dnia 16 kwietnia 2004 r. o ochronie przyrody, lub obszarów mających znaczenie dla Wspólnoty znajdujących się na liście, o której mowa w art. 27 ust. 1 tej ustawy – z właściwym regionalnym dyrektorem ochrony środowiska.

Sposób wyznaczania obszaru i granic aglomeracji określa rozporządzenie Ministra Gospodarki Morskiej i Żeglugi Śródlądowej z dnia 27 lipca 2018 r. w sprawie sposobu wyznaczania obszarów i granic aglomeracji (Dz. U. z 2018 r. poz. 1586).

Aktualnie obowiązująca aglomeracja Zarszyn została wyznaczona uchwałą Nr LVIII/1094/14 Sejmiku Województwa Podkarpackiego z dnia 27 października 2014 r. w sprawie likwidacji dotychczasowych aglomeracji Zarszyn oraz wyznaczenia nowej aglomeracji Zarszyn (Dz. Urz. Woj. Podkarpackiego z 2014 r. poz. 2885).

Z przedłożonego projektu uchwały wynika, że określona dla planowanej aglomeracji równoważna liczba mieszkańców (RLM) wynosi 9 229. Aglomeracja obejmuje miejscowości: Bażanówka, Długie, Jaćmierz, Nowosielce, Odrzechowa, Pastwiska, Pielnia, Posada Jaćmierska, Posada Zarszyńska, Zarszyn, z oczyszczalnią ścieków w miejscowości Zarszyn.

Na podstawie dokumentacji, długość istniejącej na terenie aglomeracji sieci kanalizacji wynosi 168,5 km. Nie planuje się budowy nowej sieci kanalizacyjnej na terenie aglomeracji.

Aglomeracja Zarszyn obsługiwana jest przez biologiczną oczyszczalnię ścieków o przepustowości średniej wynoszącej 1200 m³/d, w miejscowości Zarszyn. Wydajność oczyszczalni ścieków wynosi 9 230 RLM. Odbiornikiem ścieków oczyszczonych z oczyszczalni jest potok Pielnica.

Średnie dobowe wartości wskaźników zanieczyszczeń w ściekach komunalnych dopływających do oczyszczalni ścieków w ilości 510 m³/d wynoszą:

BZT ₅	350,0 mgO ₂ / dm ³ ,
zawiesina ogólna	350,0 mg/ dm ³ ,
azot ogólny	80,0 mg N/ dm ³ ,
fosfor ogólny	11,0 mg P/ dm ³ ,

Do istniejącego systemu kanalizacji nie są odprowadzane ścieki przemysłowe. Nie planuje się podłączenia nowych zakładów przemysłowych do sieci.

Ilość ścieków powstających na terenie aglomeracji nieobjętych systemem kanalizacji zbiorczej wynosi ok. 6000 m³/ rok.

Równoważną liczbę mieszkańców aglomeracji Zarszyn (9 229 RLM) ustalono w oparciu o liczbę stałych mieszkańców aglomeracji – 9 220, w tym korzystających z sieci kanalizacyjnej – 9 056 oraz nieobjętych systemem kanalizacji zbiorczej, gdzie zastosowano systemy indywidualne – 164, a także liczbę osób czasowo przebywających w aglomeracji korzystających z sieci kanalizacji – 9.

W granicach aglomeracji znajdują się:

- Obszar Chronionego Krajobrazu Beskidu Niskiego, utworzony rozporządzeniem Nr 10 Wojewody Krośnieńskiego z dnia 2 lipca 1998 r. w sprawie utworzenia obszarów chronionego krajobrazu na terenie województwa krośnieńskiego (Dz. Urz. Woj. Krośnieńskiego z 1998 r. Nr 7, poz. 74); funkcjonujący na mocy uchwały Nr XLVIII/997/14 Sejmiku Województwa Podkarpackiego z dnia 23 czerwca 2014 r. w sprawie Obszaru Chronionego Krajobrazu Beskidu Niskiego (Dz. Urz. Woj. Podkarpackiego z 2014 r. poz. 1950, ze zm.),
- obszar mający znaczenie dla Wspólnoty Jaćmierz PLH180032, ustanowiony decyzją Komisji z dnia 10 stycznia 2011 r. w sprawie przyjęcia na mocy dyrektywy Rady 92/43/EWG czwartego zaktualizowanego wykazu terenów mających znaczenie dla Wspólnoty składających się na kontynentalny region biogeograficzny (notyfikowana jako dokument nr C(2010) 9669) (2011/64/UE) (Dz.U UE L 33 str. 146); aktualnie położenie i granice tego obszaru określa decyzja wykonawcza Komisji (UE) 2020/97 z dnia 28 listopada 2019 r. w sprawie przyjęcia trzynastego zaktualizowanego wykazu terenów mających znaczenie dla Wspólnoty składających się na kontynentalny region biogeograficzny (notyfikowana jako dokument nr C(2019) 8586) (Dz.U. UE L 28 str. 144),
- obszar mający znaczenie dla Wspólnoty Kościół w Nowosielcach PLH180035, ustanowiony decyzją Komisji z dnia 10 stycznia 2011 r. w sprawie przyjęcia na mocy dyrektywy Rady 92/43/EWG czwartego zaktualizowanego wykazu terenów mających znaczenie dla Wspólnoty składających się na kontynentalny region biogeograficzny (notyfikowana jako dokument nr C(2010) 9669) (2011/64/UE) (Dz.U UE L 33 str. 146); aktualnie położenie i granice tego obszaru określa decyzja wykonawcza Komisji (UE) 2020/97 z dnia 28 listopada 2019 r. w sprawie przyjęcia trzynastego zaktualizowanego wykazu terenów mających znaczenie dla Wspólnoty składających się na kontynentalny region biogeograficzny (notyfikowana jako dokument nr C(2019) 8586) (Dz.U. UE L 28 str. 144).

Ponadto za pomnik przyrody na terenie aglomeracji uznano:

- pomnik przyrody (wieloobiektowy): 8 dębów szypułkowych, uznanych z pomnik przyrody decyzją Nr RL.III-7141/41/82 z dnia 7 czerwca 1982 r. (Dz. Urz. Woj. Krośn. Z 1984 r. Nr 4, poz. 15),
- pomnik przyrody (wieloobiektowy): 3 jesiony wyniosłe, uznane z pomnik przyrody orzeczeniem RLVI-11/1/P/137/61 z dnia 14 października 1961 r. w sprawie uznania za pomnik przyrody (Dz. Urz. WRN w Rzeszowie z 1961 r. Nr 13, poz. 64),

- pomnik przyrody: dąb szypułkowy, uznany za pomnik przyrody orzeczeniem RL.VI-11/1/P/138/61 z dnia 14 października 1961 r. w sprawie uznania za pomnik przyrody (Dz. Urz. WRN w Rzeszowie z 1961 r. Nr 13, poz. 64),
- pomnik przyrody: dąb szypułkowy, uznany za pomnik przyrody orzeczeniem RL.VI-11/1/P/145/61 z dnia 30 października 1961 r. w sprawie uznania za pomnik przyrody (Dz. Urz. WRN w Rzeszowie z 1961 r. Nr 13, poz. 64),
- pomnik przyrody: modrzew europejski, uznany za pomnik przyrody orzeczeniem RL.VI-11/1/P/146/61 z dnia 30 października 1961 r. w sprawie uznania za pomnik przyrody (Dz. Urz. WRN w Rzeszowie z 1961 r. Nr 13, poz. 64),
- pomnik przyrody: jesion wyniosły, uznany za pomnik przyrody orzeczeniem RL.VI-11/1/P/147/61 z dnia 30 października 1961 r. w sprawie uznania za pomnik przyrody (Dz. Urz. WRN w Rzeszowie z 1961 r. Nr 13, poz. 64),
- pomnik przyrody (wieloobiektowy): 26 dębów szypułkowych, uznane za pomnik przyrody orzeczeniem RL.VI-11/1/P/159/63 z dnia 8 maja 1963 r. w sprawie uznania za pomnik przyrody (Dz. Urz. WRN w Rzeszowie z 1963 r. Nr 6, poz. 53),
- pomnik przyrody (wieloobiektowy): 3 dęby szypułkowe, uznane za pomnik przyrody orzeczeniem RL. VI - 11/1/P/130/61 z dnia 11 sierpnia 1961 r. w sprawie uznania za pomnik przyrody (Dz. Urz. WRN w Rzeszowie z 1961 r. Nr 13, poz. 64),
- pomnik przyrody dąb szypułkowy uznany za pomnik przyrody rozporządzeniem Wojewody Krośnieńskiego Nr 15 z dnia 24 marca 1992 r. w sprawie uznania za pomniki przyrody niektórych drzew znajdujących się na obszarze województwa krośnieńskiego (Dz. Urz. Woj. Krośnieńskiego, z dnia 10 kwietnia 1992 r. Nr 7, poz. 49),
- pomnik przyrody dąb szypułkowy uznany za pomnik przyrody orzeczeniem RL.VI-11/1/P/163/63 z dnia 8 marca 1963 r. w sprawie uznania za pomnik przyrody (Dz. Urz. WRN w Rzeszowie z 1968 r. Nr 6, poz. 53, Dz. Urz. Woj. Krośnieńskiego 1984 r., Nr 4, poz. 15 oraz Dz. Urz. Woj. Krośnieńskiego z 1990 r. Nr 27, poz. 248).

W świetle powyższych ustaleń, postanowiono jak w osnowie.

Pouczenie

Na podstawie art. 106 § 5 Kodeksu postępowania administracyjnego, od niniejszego postanowienia służy Stronom zażalenie do Generalnego Dyrektora Ochrony Środowiska, za pośrednictwem Regionalnego Dyrektora Ochrony Środowiska w Rzeszowie, w terminie 7 dni od dnia doręczenia.

**Z up. REGIONALNEGO DYREKTORA
OCHRONY ŚRODOWISKA W RZESZOWIE**

(-)

Antoni Pomykała

**p.o. Z-cy Regionalnego Dyrektora Ochrony Środowiska
Regionalny Konserwator Przyrody w Rzeszowie**
(podpisano bezpiecznym podpisem elektronicznym)

Otrzymują:

1. Wójt Gminy Zarszyn - za pośrednictwem elektronicznej platformy usług administracji publicznej ePUAP
2. WSI ad acta



Dyrektor
Zarządu Zlewni w Krośnie
Państwowe Gospodarstwo Wodne
Wody Polskie

RZ.ZZŚ.1.417.54.2020.MG

Załącznik Nr 4 do uchwały Nr XXIX/229/2020

Rady Gminy Zarszyn Krosno, 29 grudnia 2020 r.

z dnia 30 grudnia 2020 r.

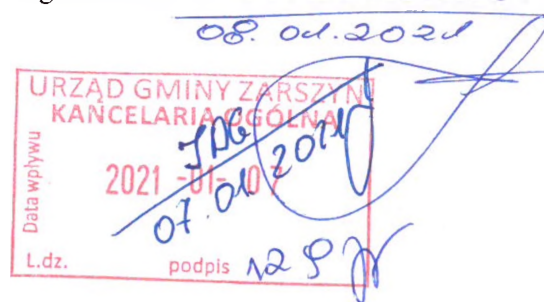

Wójt

Gminy Zarszyn

ul. Bieszczadzka 74, 38 - 530 Zarszyn

POSTANOWIENIE

Działając na podstawie:

art. 124 § 1 i § 2 oraz art. 106 § 5 ustawy z dnia 14 czerwca 1960 r. *Kodeks postępowania administracyjnego* (tekst jednolity Dz. U. z 2020 r., poz. 256 z późn. zm., zwanej dalej „KPA”), art. 240 ust. 4 pkt 16 w związku z art. 87 ust. 4 ustawy z dnia 20 lipca 2017 r. *Prawo wodne* (tekst jednolity Dz. U. z 2020 r., poz. 283 z późn. zm.),

po rozpatrzeniu

wniosku Wójta Gminy Zarszyn, ul. Bieszczadzka 74, 38 - 530 Zarszyn, z dnia 28 grudnia 2020 r., znak: IDG.0643.10.2020, w sprawie uzgodnienia z Dyrektorem Zarządu Zlewni Państwowego Gospodarstwa Wodnego Wody Polskie z siedzibą w Krośnie *wyznaczenia aglomeracji Zarszyn na terenie gminy Zarszyn*,

postanawiam

uzgodnić wyznaczenie aglomeracji Zarszyn na terenie gminy Zarszyn, zgodnie z projektem Uchwały Rady Gminy Zarszyn, przekazanym przy piśmie z dnia 28 grudnia 2020 r., znak: IDG.0643.10.2020.

Uzasadnienie

Dla powyższej aglomeracji zostało wydane przez Dyrektora Zarządu Zlewni w Krośnie postanowienie uzgadniające *wyznaczenie aglomeracji Zarszyn na terenie gminy Zarszyn* z dnia 13 października 2020 r., znak: RZ.ZZŚ.1.417.13.2020.MG.

Następnie wnioskiem z dnia 28 grudnia 2020 r., znak: IDG.0643.10.2020, Wójt Gminy Zarszyn zwrócił się do Dyrektora Zarządu Zlewni Państwowego Gospodarstwa Wodnego Wody Polskie z siedzibą w Krośnie o *uzgodnienie wyznaczenia aglomeracji Zarszyn na terenie gminy Zarszyn*, w związku ze zmianą treści Załącznika nr 1 do Projektu Uchwały oraz zmianą dokumentacji w zakresie form ochrony przyrody.

Państwowe Gospodarstwo Wodne Wody Polskie
Zarząd Zlewni w Krośnie

ul. Bieszczadzka 5, 38-400 Krosno

tel.: 13 448 89 93, e-mail: zz-krosno@wody.gov.pl

Id: 512BB0FD-1F68-443E-8AC4-7355A35B8E45. Uchwalony

www.wody.gov.pl

Do powyższego wniosku załączono projekt uchwały Rady Gminy Zarszyn w sprawie wyznaczenia obszaru i granic aglomeracji Zarszyn wraz z częścią opisową, a także częścią graficzną.

Przystępując do oceny przedłożonej do uzgodnienia dokumentacji, Dyrektor Zarządu Zlewni Państwowego Gospodarstwa Wodnego Wody Polskie z siedzibą w Krośnie zważył, co następuje.

Na podstawie art. 87 ust. 4 ustawy *Prawo wodne*, wyznaczenie aglomeracji następuje po uzgodnieniu przez wójta, burmistrza lub prezydenta miasta z Wodami Polskimi. Organem właściwym do zajęcia stanowiska w sprawie jest - zgodnie z przepisem kompetencyjnym wynikającym z art. 240 ust. 4 pkt 16 ustawy *Prawo wodne* - dyrektor właściwego miejscowo zarządu zlewni. Uzgodnienie w sprawie przedmiotowej Uchwały następuje w drodze postanowienia, na które służy zażalenie. Zgodnie bowiem z art. 87 ust. 4 ustawy *Prawo wodne*, do uzgodnienia mają odpowiednie zastosowanie przepisy art. 106 *KPA*, który reguluje współdziałanie, jako wynik podziału kompetencji organów administracji publicznej.

Zgodnie z przedłożonym projektem uchwały Rady Gminy Zarszyn wyznacza się aglomerację Zarszyn o równoważnej liczbie mieszkańców (RLM) 9229 z oczyszczalnią ścieków w miejscowości Zarszyn. W skład aglomeracji wchodzi następujące miejscowości: Bażanówka, Długie, Jaćmierz, Nowosielce, Odrzechowa, Pastwiska, Pielnia, Posada Jaćmierska, Posada Zarszyńska, Zarszyn.

Do projektu uchwały Rady Gminy Zarszyn w sprawie wyznaczenia obszaru i granic aglomeracji Zarszyn dołączono część opisową, zawierającą między innymi informacje o długości i rodzaju istniejącej sieci kanalizacyjnej, liczbie stałych mieszkańców aglomeracji, liczbie osób czasowo przebywających w aglomeracji oraz o braku przemysłu obsługiwane przez sieć kanalizacyjną. Ponadto wykazano, iż w ramach aglomeracji nie planuje się do budowy sieci kanalizacyjnej oraz oczyszczalni ścieków. Zamieszczono także dane dotyczące istniejącej oczyszczalni ścieków, podając jej rodzaj oraz obciążenie. W opracowaniu pojawiły się informacje dotyczące systemu gospodarki ściekowej, tj. średnia dobowa ilość oraz skład ścieków komunalnych, powstających na terenie aglomeracji, przepustowość istniejącej oczyszczalni ścieków, uzasadnienie określonej RLM aglomeracji, a także ilość ścieków powstających na terenie aglomeracji nieobjętych systemami kanalizacji zbiorczej. Zgodnie z treścią rozporządzenia Ministra Gospodarki Morskiej i Żeglugi Śródlądowej z dnia 27 lipca 2018 r. w sprawie sposobu wyznaczania obszarów i granic aglomeracji (Dz. U. z 2018 r., poz. 1586) załączono także informacje o strefach ochronnych ujęć wody, obszarach ochronnych zbiorników wód śródlądowych, a także formach ochrony przyrody.

Wnioskodawca przedłożył załącznik graficzny przedstawiający mapę obszaru i granic aglomeracji Zarszyn w skali 1:25000 z naniesionymi oznaczeniami granic terenu objętego zasięgiem kanalizacji zbiorczej gminy, istniejącej oczyszczalni ścieków, granic administracyjnych gminy, a także granic form ochrony przyrody.

Zgodnie z art. 3 Dyrektywy Rady 91/271/EWG z dnia 21 maja 1991 r. w sprawie oczyszczania ścieków komunalnych (zwanej dalej *Dyrektywą ściekową*), którego treść nawiązuje do wyposażenia aglomeracji w system zbierania ścieków komunalnych, procent skanalizowania aglomeracji Zarszyn wynosi 98,12 %.

Na podstawie art. 10 powyżej przytoczonej Dyrektywy oczyszczalnie ścieków komunalnych powinny być projektowane, budowane, eksploatowane i utrzymywane w sposób zapewniający wystarczającą wydajność w każdych normalnych warunkach klimatycznych. Wydajność oczyszczalni ścieków w miejscowości Zarszyn wynosi 9230 RLM.

Nawiązując do art. 4 oraz art. 5 *Dyrektywy ściekowej*, ścieki komunalne przed odprowadzeniem powinny być poddane wtórnemu oczyszczaniu lub innemu równie skutecznemu oczyszczaniu. W związku z tym, iż przedmiotowa oczyszczalnia jest zlokalizowana w aglomeracji,

Państwowe Gospodarstwo Wodne Wody Polskie
Zarząd Zlewni w Krośnie

ul. Bieszczadzka 5, 38-400 Krosno

tel.: 13 448 89 93, e-mail: zz-krosno@wody.gov.pl

www.wody.gov.pl

2/3

znajdującej się w przedziale poniżej 10000 RLM, nie ma konieczności podwyższonego usuwania biogenów azotu i fosforu.

Mając na uwadze powyższe, uznano iż przedłożony projekt wyznaczenia aglomeracji jest zgodny z obowiązującym stanem prawnym, tj. z przepisami ustawy z dnia 20 lipca 2017 r. *Prawo wodne*, rozporządzeniem Ministra Gospodarki Morskiej i Żeglugi Śródlądowej z dnia 27 lipca 2018 r. *w sprawie sposobu wyznaczania obszarów i granic aglomeracji* oraz Dyrektywą Rady 91/271/EWG z dnia 21 maja 1991 r. *w sprawie oczyszczania ścieków komunalnych*.

Pouczenie

Na niniejsze postanowienie służy stronie zażalenie do Dyrektora Regionalnego Zarządu Gospodarki Wodnej Państwowego Gospodarstwa Wodnego Wody Polskie z siedzibą w Rzeszowie, ul. Hanasiewicza 17 B, 35 - 103 Rzeszów za pośrednictwem Dyrektora Zarządu Zlewni Państwowego Gospodarstwa Wodnego Wody Polskie z siedzibą w Krośnie, ul. Bieszczadzka 5, 38 - 400 Krosno, w terminie 7 dni od dnia otrzymania niniejszego postanowienia.



Dyrektor
Zarządu Zlewni
Wejście: 17/01/2018

Otrzymują:

1. Adresat.
2. Aa.

Państwowe Gospodarstwo Wodne Wody Polskie

Zarząd Zlewni w Krośnie

ul. Bieszczadzka 5, 38-400 Krosno

tel.: 13 448 89 93, e-mail: zz-krosno@wody.gov.pl

www.wody.gov.pl

3/3